

RELATÓRIO DE ATIVIDADES 2022



**Lar Assistencial Maria
de Nazaré**

O Lar Assistencial Maria de Nazaré - LAMANA está comprometido com os seguintes objetivos da **AGENDA 2030**





**"Fora da
caridade não
há salvação"**

-Allan Kardec

Identificação

Lar Assistencial Maria de Nazaré

CNPJ

01.181.400/0001-03

Endereço

QS 608 Conjunto "A" Lotes 1/3, Samambaia
Norte – DF, CEP: 72322-540



Contatos

Telefones: (61) 3022-6678 / 3034-4118

WhatsApp: (61) 99824-5019

Email: lamana94@yahoo.com.br

Redes sociais



Instagram: [@lamana.obrassociais](https://www.instagram.com/lamana.obrassociais)

Facebook: [lamana.obrassociais](https://www.facebook.com/lamana.obrassociais)

Site: lamana.org.br



Idinaldo Mirabeau
Diretor-presidente



Maria do Carmo Alves de Oliveira
Vice Diretora-presidente



Kelly de Oliveira
1ª Secretária



Ana Clara Oliveira
2ª Secretária



Leomar Maria
1ª Tesoureira



Osmar Jaime
Diretor de Patrimônio



Alex Miller



Igor de Oliveira



Solange Aziz



Alessandra Oliveira



Antenor Fontenele



Pedro Aganian

C
O
N
S
E
L
H
O

F
I
S
C
A
L

C
O
N
S
E
L
H
O

C
O
N
S
U
L
T
I
V
O



Registros, Certificados e Inscrições:

- Utilidade Pública do Distrito Federal: Decreto nº 24.585, de 11/05/2004, publicado no DODF de 12/05/2004;
- **Conselho Nacional de Assistência Social - CNAS:** R0105/2005 e CEBAS Portaria MEC/Seres nº 234, de 16/07/2020, publicada no DOU de 17/07/2020;
- **Conselho dos Direitos da Criança e do Adolescente do Distrito Federal - CDCA/DF:** Resolução de Registro nº 210, de 01/06/2022, publicada no DODF de 07/06/2022;
- **Conselho de Assistência Social do Distrito Federal - CAS/DF:** Inscrição de Serviço Socioassistencial nº 121/2013, Serviço de Convivência e Fortalecimento de Vínculos para Crianças e Adolescentes, por meio da Resolução nº 102, de 29/11/2013, publicada no DODF de 02/12/2013;
- **Secretaria de Estado de Educação do Distrito Federal - SEE/DF:** Recredenciamento por meio da Portaria nº 369, de 08/11/2016, publicada no DODF de 14/11/2016;
- Licença de Funcionamento nº 00156/2011, emitida pela Administração Regional de Samambaia / Secretaria de Estado de Governo/DF.



O LAR ASSISTENCIAL MARIA DE NAZARÉ é uma organização religiosa, sem fins econômicos, com sede e foro em Brasília, Distrito Federal, fundada em 10 de janeiro de 1994, que se dedica a atividades e a projetos de **interesse público** e de **cuho social** distintas das destinadas a fins exclusivamente religiosos.



Valores

Promoção da paz; Responsabilidade social; Comprometimento; Promoção do exercício da cidadania; Amor ao próximo; Inclusão e diversidade.



Missão

Apoiar a inclusão social e o desenvolvimento de valores morais e intelectuais de crianças, jovens e seus familiares, priorizando os que vivem em condição de vulnerabilidade, contribuindo para o exercício da cidadania.



Visão

Ser uma instituição referência de inclusão social, por meio de ações de educação e solidariedade, primando pela ética e transparência.

Objetivos

Assistir as famílias carentes de Samambaia/DF por meio da Creche Lar de Maria, priorizando o atendimento às crianças em situação de risco e/ou vulnerabilidade social, na faixa etária de um a cinco anos;

Promover a assistência educacional e de estimulação ao crescimento e desenvolvimento saudável das crianças de um a cinco anos, não-deficientes e com deficiência, por meio de atividades socioeducativas, culturais, artísticas, esportivas, recreativas, lúdicas e de lazer;

Promover ações sociais e educacionais para crianças e adolescentes, não-deficientes e com deficiência, na faixa etária de seis a dezessete anos, com o objetivo de desenvolver habilidades e formar valores, visando a proteção, socialização e o fortalecimento dos vínculos familiares e comunitários;



Desenvolver habilidades gerais por meio de cursos básicos que permitam ao adolescente e ao adulto a geração alternativa de renda e a preparação para o mercado de trabalho;



Auxiliar as famílias vulneráveis de Samambaia/DF em sua subsistência material, despertando na criatura humana o amor pela vida e a necessidade do trabalho;



Ministrar cursos da Doutrina Espírita capazes de auxiliar a criança, o jovem e o adulto em sua estrutura moral e religiosa;

Proporcionar atendimento e orientação espiritual com base no Evangelho de Jesus, segundo os princípios da Doutrina Espírita.



Creche Lar de Maria

PERÍODO INTEGRAL

Objetivo: atender crianças de 2 a 5 anos, comprometendo-se com a educação de crianças nesta faixa etária, em atenção ao eixo integrador do Currículo de Educação Infantil, qual seja, o educar, o cuidar e o brincar e interagir.



Total de atendidos: 229
crianças e adolescentes



Secretaria
de Educação



O LAMANA vem contribuindo no atendimento de 229 crianças de 02 a 05 anos, de ambos os sexos, encaminhadas pela Regional de Ensino de Samambaia -DF, amenizando a situação de vulnerabilidade e risco das crianças atendidas; buscando desenvolver ações socioeducativas na instância de educação, convivência, assistência psicopedagógica, médica e social.

Contribuímos para o **desenvolvimento físico, psíquico e social** das crianças com o propósito de prevenir as situações de violação de direito; e buscamos a valorização e integração dessas crianças no convívio familiar e social, assim como o **fortalecimento de vínculos familiares**.



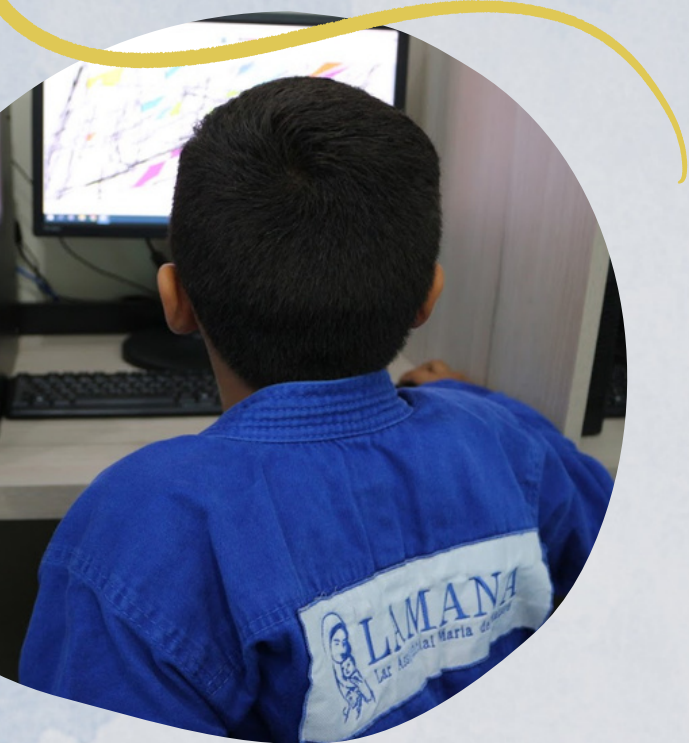

Projeto social

“CULTURA E ARTE POR TODA PARTE”

Objetivo: Promover ações de fortalecimento institucional, educação, cultura, esporte, lazer e convivência familiar e comunitária com vistas ao desenvolvimento físico, mental, social e cognitivo de crianças e adolescentes, com atenção e inclusão de crianças e adolescentes com deficiência, da Cidade Satélite de Samambaia/DF, na perspectiva de prevenir situações de exclusão e risco social e de promoção da cidadania, respeito à diversidade e a pluralidade humana



Total de atendidos: 300
crianças e adolescentes



Investimento

Atividades desenvolvidas pelas crianças do Ensino fundamental (06 a 11 anos)

- Aulas de música, judô, leitura e performances teatrais com contação de histórias e informática;
- Visitas a espaços culturais, de prática de esporte e lazer;
- Participação nos espetáculos artísticos e campeonatos de judô;
- Participação em oficinas de pintura em tela;
- Acompanhamento escolar incluindo aulas de informática: utilização de plataformas educacionais digitais.

Atividades desenvolvidas pelos adolescentes (12 a 17 anos)

- Aulas de música, judô, leitura e informática;
- Visitas a espaços culturais, de prática de esporte e lazer;
- Participação nos espetáculos artísticos e campeonatos de judô;
- Acompanhamento escolar e preparação para a realização do Exame Nacional do Ensino Médio- ENEM, Programa de Avaliação Seriada da Universidade de Brasília- PAS/UnB e vestibulares;
- Aulas de informática: utilização de plataformas educacionais digitais. Esse diferencial é um atrativo eficaz para essa clientela, uma vez que oferece novos recursos e possibilidades pedagógicas nem sempre oferecidas no ambiente escolar regular.

Projeto social

“CONVERSANDO E CANTANDO A GENTE SE ENTENDE”

Objetivo: Promover ações prioritárias de educação, além de cultura, esporte, saúde, lazer e convivência familiar e comunitária com vistas ao desenvolvimento físico, mental, social e cognitivo de crianças e adolescentes, com atenção e inclusão de crianças e adolescentes com deficiência, da Cidade Satélite de Samambaia/DF, na perspectiva de prevenir situações de risco, de reduzir vulnerabilidades sociais e de promover a cidadania, com respeito à diversidade e a pluralidade humana.



Total de atendidos: 350
crianças e adolescentes



Investimento



Atividades desenvolvidas:

- Oficina de informática;
- Oficina de judô;
- Oficina de leitura;
- Oficina de música;
- Oficina de balé;
- Atendimento psicológico;
- Eventos culturais/esportivos e reuniões pedagógicas.





Projeto social

“É CONVERSANDO QUE
A GENTE SE ENTENDE!”

Objetivo: Promover ações de fortalecimento institucional e de atendimentos psicológico e social com vistas à saúde integral da criança e do adolescente, buscando o desenvolvimento físico, mental, social e cognitivo, com atenção e inclusão de deficientes, da Cidade de Samambaia/DF, na perspectiva de prevenir situações de risco e reduzir vulnerabilidades sociais.



Total de atendidos: 300
crianças e adolescentes

Investimento



Crianças (2 a 11 anos):

- Atendimento psicoterapêutico individual, breve e quando necessário, fugindo dos estigmas traçados a partir de diagnósticos psicológicos;
- Desenvolvimento do protagonismo infantil por meio de Conferências Livres de Crianças e Adolescentes, momentos de contação de histórias, atividades lúdicas e rodas de conversas;
- Atendimento psicossocial.

Adolescentes (12 a 17 anos):

- Orientação profissional, para auxiliar adolescentes e jovens na escolha de profissão;
- Atendimento psicoterapêutico individual, breve e quando necessário, fugindo dos estigmas traçados a partir de diagnósticos psicológicos;
- Desenvolvimento de habilidades sociais e emocionais;
- Desenvolvimento do protagonismo juvenil por meio de Conferências Livres de Crianças e Adolescentes, palestras e rodas de conversas;
- Atendimento psicossocial;
- Prevenção de suicídio e automutilação.

Famílias e comunidade:

- Saúde da família, entendendo saúde como “um estado de completo bem-estar físico, mental e social” (Organização Mundial de Saúde - OMS), a partir da articulação na rede para devidos encaminhamentos e atendimentos;
- Grupos terapêuticos e rodas de conversas com pais, alunos e famílias, de acordo com as demandas apresentadas;
- Orientação parental para auxiliar os familiares no processo de educação a nível familiar, a partir do saber teórico-prático.

Projeto social

“BORDADO, SONHOS ENTRELAÇADOS”

Objetivo: Promover a inclusão socioprodutiva, por meio de cursos de capacitação nas áreas de bordado e corte e costura, a fim de possibilitar a geração de trabalho e renda para mulheres de Samambaia/DF.



Total de atendidos: 80
mulheres



Investimento



O projeto é uma extensão das propostas do programa “Semeando Arte” no que diz respeito ao envolvimento de mulheres, familiares das crianças e adolescentes e da comunidade, em oficinas de bordado e corte e costura, visando fortalecer os vínculos e oportunizar alternativas para ampliação da renda familiar.

Origem dos Recursos



Bazares

Donativos e
doações



Campanhas de
arrecadação/fundos

Contribuições de
associados
colaboradores



Eventos
beneficentes

Parcerias/Convênios

Parceiros





LAMANA

Lar Assistencial Maria de Nazaré